



# *Le Petit Bulletin de Montgivray*

**INFOS PRATIQUES  
VIE COMMUNALE  
VIE ASSOCIATIVE  
INFOS UTILES**

**Communications  
Informations  
N°38  
Janvier 2023**



# Infos pratiques

## CONTACTS

### Téléphones :

Ecole primaire	: 02 54 48 25 07
Ecole maternelle	: 02 54 06 10 30
Cantine	: 02 54 06 10 32
Salle des fêtes	: 02 54 06 10 33
Camping	: 09 67 70 15 58
Services Techniques	: 02 54 48 02 00

### > Pharmacie LYONNET :

Tél. 02 54 48 37 44  
45 av. Aristide Briand, 36400 MONTGIVRAY

### > Presbytère :

Tél. 02 54 48 02 28  
9 rue Bellefond, 36400 LA CHÂTRE

### > Pôle Emploi Argenton :

Tél 39.49

### > PAIO Argenton :

Permanence d'Accueil d'Information et d'Orientation pour la formation professionnelle et l'emploi des 16-25 ans : Tél. 02 54 24 06 50

Permanence de La Châtre : lundi-mardi-mercredi-jeudi de 9 h à 12 h et de 13h30 à 17 h

Maison de la formation : 1 rue Maurice Rollinat

### > Déchetterie :

Zone industrielle du Portail, tél. : 02 54 06 08 87  
Ouverture du 1er octobre au 31 mars :  
Lundi, mercredi, jeudi, vendredi, samedi de 9h00 à 12h00 et de 14h00 à 18h00

### Ouverture du 1er avril au 30 septembre :

Lundi, mercredi, jeudi, vendredi, samedi de 9h30 à 12h et de 14h à 18h30

## ETAT CIVIL

1<sup>er</sup> janvier au 31 décembre 2022

*Seules sont notées les personnes ayant autorisé la publication presse.*

### NAISSANCES

Côme CHARRIER DUMERY, né le 27 janvier 2022  
Anastasia MOREAU, née le 14 février 2022  
Lili-Rose MÈNURET, née le 18 mai 2022  
Artur SARAIVA SANTOS, né le 28 mai 2022 à Montgivray  
Vayana WINSTERSHEIM, née le 28 septembre 2022

### MARIAGES

Adimo KOFFI et Gabriel MOREAU, le 07 mai 2022  
Julie GAULTIER et Arnaud LAVENU, le 14 mai 2022  
Dominique DORADOUX et Pierre MOREAU, le 21 mai 2022  
Kelly MATHIEU et Thomas-Venceslas DENIS, le 17 août 2022  
Pascale LESAQUE et Benoît VERDAN, le 20 août 2022  
Isabelle AZZOPARDI et Serge REGINA, le 24 septembre 2022  
Christelle DOUCET et Jean-Pierre GRANGER, le 1<sup>er</sup> octobre 2022  
Pélagie DEMORGE et Stéphane LAZZAROTTI, le 15 octobre 2022

### DÉCÈS

Georges MOREAU, le 21 janvier 2022  
Bernard JALLERAT, le 29 janvier 2022  
Huguette TOURNY, le 07 février 2022  
Henri TEINTURIER, le 19 février 2022  
Roger RENAUD, le 21 février 2022  
Solange MAGANTO, le 10 avril 2022  
Maurice BIJOTAT, le 15 avril 2022  
Odette DESNOYERS, le 23 avril 2022  
Louisette TEINTURIER, le 30 mai 2022  
Denise LUCHLABIT, le 13 juin 2022  
Rolande AUBRUN, le 21 juin 2022  
Marie-Agnès WATELIER, le 03 août 2022  
André LANGLOIS, le 05 août 2022  
Irma LORY, le 07 août 2022  
Rachel TELNGAR, le 12 août 2022  
Pierre GUÉRIN, le 21 août 2022  
Marc BRIXY, le 03 septembre 2022  
Jean-Marie ROBIN, le 25 septembre 2022  
Germaine JUBARD, le 10 octobre 2022  
Jean Louis BIJOTAT, le 28 octobre 2022  
Odette BEAUVAIS, le 29 octobre 2022

### Mairie :

Mardi-Jeudi-Vendredi : 8h00 à 12h00 et 13h30 à 17h30  
Mercredi : 8h00-12h00 (joignable par téléphone l'après-midi)  
Samedi : 9h00 à 12h00  
Téléphone : 02 54 06 10 36 - Fax : 02 54 06 10 39  
E-mail : [contact@montgivray.fr](mailto:contact@montgivray.fr) - Site : [www.montgivray.fr](http://www.montgivray.fr)

*M. le Maire reçoit sur rendez vous*

### Permanence des Adjointes :

de 11 heures à midi  
Mardi : Karl PAWLOWSKY  
Mercredi : Michelle TRICOT  
Jeudi : Hélène CHARRIER  
Vendredi : Philippe SAVY

# Edito



Chères Montgivraines, chers Montgivrains,

L'année 2022 qui vient de se terminer fut encore riche en évènements dans notre commune de Montgivray. Je tiens à saluer et remercier chaleureusement nos administrés qui se sont fortement mobilisés au début du conflit entre l'Ukraine et la Russie par des dons de vêtements, de médicaments, de produits de première nécessité. Merci à tous pour cet élan de générosité au peuple Ukrainien.

Nous pouvons nous réjouir de l'ouverture du nouvel établissement « ÂGES ET VIE », rue Jean Pacton, inauguré le 24 mars, destiné à l'accompagnement des personnes dépendantes. Après l'accueil de 8 résidents dans un cadre familial, le deuxième bâtiment de même capacité est quasiment complet.

Le 20 avril 2022 les habitants et les élus de Montgivray et de Pouilly les Nonains ont rendu un dernier hommage à Monsieur Maurice Bijotat adjoint, conseiller municipal, Président du club USM, figure emblématique avec un gros cœur.

Les températures de l'année nous conduisent à un changement de consommation face au dérèglement climatique, afin de protéger nos futures générations. Les travaux continuent à être réalisés pour le bien-être de tous sur notre territoire, ceci malgré des budgets parfois difficiles à mettre en œuvre en raison des hausses tarifaires de toutes natures, comme les travaux d'isolation de bâtiments communaux, les travaux de voirie.

Nos administrés pourront bientôt voir la réfection de la voûte de l'église. Grâce à la labellisation de notre commune « Terre de jeux 2024 », nos jeunes bénéficient désormais d'un nouvel équipement sportif parc Marguerite Arbos.

Un grand merci aux associations et bénévoles qui ont œuvré à l'animation de notre belle commune, sans oublier les personnels communaux (secrétaires, services techniques, périscolaires, camping) contraints à des protocoles sanitaires drastiques.

L'année 2023 sera difficile face à l'inflation et aux coûts stratosphériques de l'énergie...

Malgré cela, je vous souhaite une belle année 2023.

Prenez soin de vous et de vos proches.

Le Maire  
Michel Blin





# Equipe municipale

<b>M. Michel BLIN</b>	<b>Maire</b> Président du Centre Communal d'Action Sociale
<b>Mme Hélène CHARRIER</b>	<b>Adjointe au maire</b> Responsable de la commission Scolaire, Enfance et Solidarité
<b>M. Karl PAWLOWSKY</b>	<b>Adjoint au maire</b> Responsable de la commission Travaux, Urbanisme et Environnement
<b>Mme Michelle TRICOT</b>	<b>Adjointe au maire</b> Responsable de la commission Culture, Loisirs, Information et Communication
<b>M. Philippe SAVY</b>	<b>Adjoint au maire</b> Responsable de la commission Finances
<b>Mme Marie-Laure LEGRAND DUSSAULT</b>	<b>Conseillère municipale</b> Membre de la commission Finance, Culture Loisirs Information Communication, Développement économique
<b>M. Jean-Claude MONNET</b>	<b>Conseiller municipal</b> Membre de la commission Jeunesse, Sport, Travaux, Urbanisme, Environnement et Développement Économique.
<b>Mme Claudette TAILLARDAT</b>	<b>Conseillère municipale</b> Membre de la commission Finances, Personnel Municipal et Scolaire, Enfance, Solidarité
<b>Mme Catherine DUPOIRIER</b>	<b>Conseillère municipale</b> Membre de la commission Scolaire, Enfance et Solidarité
<b>M. Eric LAMBERT</b>	<b>Conseiller municipal</b> Membre de la commission Travaux, Urbanisme, Environnement, Scolaire, Enfance, Solidarité, Jeunesse, Sport et Personnel Municipal
<b>M. Michel VIÉ</b>	<b>Conseiller municipal</b> Membre de la commission Travaux, Urbanisme, Environnement, Culture, Loisirs, Information, Communication et Jeunesse, Sport
<b>M. Quentin MENURET</b>	<b>Conseiller municipal</b> Membre de la commission Finances, Travaux, Urbanisme, Environnement, Scolaire, Enfance, Solidarité et Jeunesse, Sport
<b>M. Jérémy DEBELLE</b>	<b>Conseiller municipal</b> Membre de la commission Travaux, Urbanisme, Environnement, Culture, Loisirs, Information, Communication, Personnel Municipal et Développement Économique
<b>Mme Élodie GAULTIER</b>	<b>Conseillère municipale</b> Membre de la commission Culture, Loisirs, Information, Communication et Développement Économique
<b>Mme Clémence MERCIER</b>	<b>Conseillère municipale</b> Membre de la commission Finances, Culture, Loisirs, Information, Communication et Scolaire, Enfance, Solidarité
<b>Mme Agnès ROBIN</b>	<b>Conseillère municipale</b> Membre de la commission Scolaire, Enfance, Solidarité et Développement Économique
<b>Mme Charline BRUNET</b>	<b>Conseillère municipale</b> Membre de la commission Finances
<b>Mme Christine LORY</b>	<b>Conseillère municipale</b> Membre de la commission Culture, Loisirs, Information, Communication et Personnel Municipal
<b>M. Benoit VIVIER</b>	<b>Conseiller municipal</b> Membre de la commission Travaux, Urbanisme, Environnement et Jeunesse et Sport



## Travaux

La dernière phase de transformation de l'éclairage public est terminée. Toutes les rues de Montgivray sont désormais éclairées avec des ampoules LED. Ce changement apporte un réel confort visuel de nuit, la puissance de cet éclairage étant supérieure aux anciens candélabres et présente une économie importante en termes de dépenses énergétiques.

Un nouvel espace de divertissement pour les grands et les petits a pris place dans le parc Marguerite Arbos, juste avant l'Ecole Primaire. A cette occasion, la commune a été labellisée 'TERRES DE JEUX 2024'. Le CITY-PARK, aire polyvalente de jeux, a été mis en place à l'automne et nécessitera encore quelques aménagements dans les mois à venir.

La réfection des voûtes de l'église, commencée en 2020, s'est achevée en novembre 2022.

La cour du château est aménagée d'une fontaine qui vient d'être installée par les services techniques. La mise en service de l'alimentation en eau en circuit fermé est prévue pour le printemps prochain.



Concernant la voirie, la réfection de la Route de Chavy vient d'être achevée. En 2023 commenceront sans doute les travaux de l'Impasse des Pinsons et de la Route des Tiennes-Marteau.

L'entretien de la voirie et des espaces verts a été effectué en 2022 comme dans toute commune en respectant les directives européennes qui font depuis plusieurs années parties du cahier des charges environnementales.

Nous encourageons la population montgivraise à poursuivre le nettoyage de son trottoir individuel et des abords de sa propriété. Pour mémoire, nous vous rappelons que l'usage de produits phytosanitaires est strictement réglementé et encadré pour les collectivités territoriales depuis quelques années.



Le dépôt sauvage des débris de toutes natures en-dehors des zones de déchetterie faisant partie de la Communauté de Communes de La Châtre-Ste Sévère est passible d'une amende et de poursuites pénales.

La commune recommande à ses administrés un usage plus vertueux de la ressource en eau, car elle n'est malheureusement pas inépuisable.

Aujourd'hui encore, ayons tous à l'esprit que les petits gestes de chacun sont essentiels pour économiser nos ressources.

### La restauration des peintures de Solange Sand dans la tour

Un premier projet, réalisé avec brio, nous avait permis de conserver des peintures de Solange, en état de délabrement, sur les murs.

Le 25 juin 2022, a eu lieu l'inauguration de cette restauration de peintures réalisées par Solange Sand, fille de George Sand. Une plaque a été remise par la Fondation du Patrimoine, en présence du Conseil Municipal, des élus du Conseil Départemental, des associations des Amis du musée George Sand et de la Vallée Noire, les Amis du Vieux La Châtre, et des Anysetiers.

### La restauration de la salle du palmier

Un deuxième projet, dont le devis a été accepté par l'ensemble du Conseil Municipal, va être réalisé en 2023 : rendre sa couleur d'origine au plafond de la « salle du palmier », cette même couleur verte que celle du palmier lui-même.



*Merci*

Ces travaux vont pouvoir être réalisés grâce à une aide du Département (FAR) d'un montant de 1 000 euros, ainsi qu'un don de 3 000 euros de la Commanderie des Anysetiers de l'Indre en Berry que nous remercions chaleureusement.

## Votre commune a des projets ....

### Projets engagés en 2023

- Création d'un parcours bien-être avec agrès
- Création de QR codes sur les parcours de randonnée et des lieux découverte
- Création d'un tiers-lieu
- Gestion informatique du cimetière





# Vie Communale

## Budget

### FONCTIONNEMENT

	DEPENSES		RECETTES
60-achats	171 850.00 €	64- remboursements sur salaires	47 000.00 €
61- services extérieurs	121 589.00 €	70- produit des services et domaine	43 490.43 €
62- autres services	48 200.00 €	73- impôts et taxes	954 457.00 €
63- impôts et taxes	2 700.00 €	74- dotations et participations	214 305.00 €
012- charges de personnel et élus	651 400.00 €	75- produits de gestion courante	15 715.00 €
73- atténuation de charges	2 650.00 €	76- revenus valeurs mobilières placement	2.50 €
65- charges de gestion courante	157 818.00 €	77- produits divers (indem <sup>n</sup> assurances)	- €
66- charges financières (intérêts)	27 100.00 €	002- résultat année antérieure reporté	144 878.07 €
67- titres annulés exercices antérieurs	250.00 €		
68 - provisions pour dépréciation	100.00 €		
68- amortissements	10 878.00 €		
023- virement à l'investissement	225 313.00 €		
	<b>1 419 848.00 €</b>		<b>1 419 848.00 €</b>

### INVESTISSEMENT

	DEPENSES		RECETTES
001- report résultat année antérieure	9 257.12 €	1068- excédent de fonctionnement affecté	190 830.12 €
1641- emprunts (capital)	96 800.00 €	021- virement du fonctionnement	225 313.00 €
165- cautions logements	500.88 €	1641- emprunt	20 944.00 €
<i>achats et travaux</i>		165- cautions logements	497.88 €
<b>2111 - achat terrain</b>	800.00 €	10222- fonds de compensation TVA N-2	37 000.00 €
<b>2128 - création d'un Citypark</b>	79 000.00 €	10226- Taxe d'aménagement	8 000.00 €
<b>21311-mairie rénovation salle du palmier</b>	5 000.00 €		
<b>21318- autres bâtiments</b>		<i>subventions</i>	
remplacement huissieries salle des fêtes	22 000.00 €	<b>1323- Département</b>	
amélioration acoustique salle des fêtes	12 450.00 €	FAR 2022 Voirie	17 500.00 €
extension abri matériel technique	5 000.00 €	FAR Voirie 2020 + 2021 solde	15 965.00 €
mise en conformité sécurité atelier	3 000.00 €	FAR 2022 vidéoprotection	2 958.00 €
Eglise, restauration 2ème voûte	58 500.00 €	FAR 2022 achat tracto tondeuse	3 242.00 €
<b>2132 immeubles de rapport</b>		FAR 2022 achat tracto tondeuse	3 242.00 €
création d'un tiers lieu au centre-bourg	107 796.00 €	Fonds patrimoine 2020 restaur <sup>n</sup> 2è.voûte église	8 525.00 €
<b>2135 - installations agencements</b>		FAR 2020 + 2021 rénovation éclairage public	13 888.00 €
espace coworking	1 000.00 €	FAR 2021 Création d'un citypark	8 262.00 €
création d'un parcours bien être (agrès)	25 000.00 €	<b>1341-47- Etat, DETR-DSIL</b>	
création parcours culturel QR codes	3 300.00 €	2019 +2020 solde rénovation éclairage public	30 124.00 €
création d'une fontaine cour du château	8 000.00 €	salle des fêtes relance rénovation énergétique	4 387.00 €
<b>2151- voies et réseaux</b>	109 900.00 €	2021 solde rénov <sup>n</sup> 2e voûte église	13 641.00 €
<b>21568 - extension vidéoprotection</b>	10 000.00 €	2022 correction acoustique salle des fêtes	3 106.00 €
<b>21571 -achat tracto tondeuse</b>	35 880.00 €	création espace coworking	6 230.00 €
<b>2184 - mobilier</b>		<b>1346 Participation</b> borne incendie	3 211.00 €
mairie accueil (dont paroiie confidentialité)	2 400.00 €	<b>1348 Etat fonds vidéoprotection</b>	2 958.00 €
coworking (complément)	600.00 €	parcours culturel QR codes	6 854.00 €
<b>2188 - divers matériel</b>		fds privés restauration salle du palmier	3 000.00 €
éclairages fêtes Noël	1 360.00 €	Etat FIPHP aide poste aménagé	2 500.00 €
éclairages façade du château	3 600.00 €		
coffret extérieur défibrillateur ....	1 000.00 €	<b>28 - amortissements</b>	10 878.00 €
bornes parcours culturel QR codes	4 800.00 €		
<b>2315 - rénovation éclairage public</b>	32 870.00 €		
	<b>639 814.00 €</b>		<b>639 814.00 €</b>



## Subventions 2022 attribuées aux associations

Asso. PARENTS d'ELEVES RPI Montbrilacs	500
C.A.L. Comité d'animations locales - fonctionnement	180
subv. Exceptionnelle concert Mélis octobre	300
LES AMIS DU COLOMBIER	250
MONTGIVRAY PETANQUE CLUB	180
MONTGI ACTIV créée 2022	500
ACCLR (Boillot) fonctionnement	180
subv. Exceptionnelle commémoration 90 ans	100
SEJOURS EDUCATIFS SCOLAIRES COLLEGE/LYCEE (enveloppe annuelle)	500
VMEH 36 ( visiteurs malades en ets. Hospitaliers )	120
AMICALE DES DONNEURS DE SANG	120
PREVENTION ROUTIERE 36	100
HARMONIE MUNICIPALE LA CHATRE	400
MEDAILLES MILITAIRES	90
SOUVENIR Français	90
UNC-AFN	90
AALE 36 (anciens de la légion étrangère)	90
CDAD 36 Conseil Dép.Accès au Droit (accès gratuit avocats, huissiers)	50
ADATI (amicale des agents administratifs de l'Indre)	50
INDRE NATURE	50
<b>total</b>	<b>3940</b>

enveloppe budgétaire annuelle 10.000 €

**attribution sous réserve de demande et dossier COMPLETS**

## Ouverture de la Maison « Ages & Vie » à Montgivray



Le domicile partagé pour personnes âgées dépendantes a ouvert rue Jean Pacton le 20 avril 2022 avec six personnes qui avaient déjà réservé leur chambre. Actuellement d'autres personnes emménagent dans le second bâtiment, il ne reste aujourd'hui que quelques places.

Les colocations Ages & Vie sont de « vraies maisons », avec toutes les pièces de vie : l'espace commun comprend un salon, une salle à manger et une cuisine, où les repas sont préparés quotidiennement. Les espaces privatifs (environ 30m<sup>2</sup>) sont composés d'une chambre/séjour, d'une salle d'eau, et d'une entrée privative avec terrasse. On peut y vivre en couple, avec un animal de compagnie et même apporter ses meubles et sa décoration.

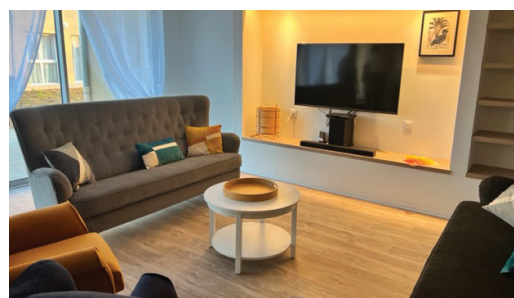





# Vie Communale

## Urbanisme



A partir du 1er janvier, une plateforme numérique permettant de recevoir sous forme électronique les demande d'autorisation d'urbanisme sera mise à disposition des administrés qui le souhaitent. Il s'agit d'un guichet numérique des autorisations d'urbanismes (GNAU).

<https://gnau32.operis.fr/sdei36/gnau>

Afin de permettre cette dématérialisation, l'interface AD'AU facilitera la constitution et le dépôt de vos dossiers en ligne et sera disponible sur Service-Public.fr

## Environnement - Climat



Le climat change en Centre-Val de Loire. Il va se traduire par une **augmentation des températures** et un **dérèglement du cycle de l'eau**. Il affecte déjà aujourd'hui les écosystèmes et les humains.

Il est donc nécessaire d'**anticiper les impacts** grâce à une stratégie coordonnée s'appuyant conjointement sur des mesures d'adaptation et d'atténuation.

Il va falloir **anticiper les problématiques climatiques**, agir en préparant le territoire pour réduire l'intensité des risques, voire les éviter lorsque c'est possible et préserver la qualité de vie des habitants. Pour cela, la nature est une alliée précieuse.

L'Agence Régionale de la Biodiversité centre-Val de Loire accompagne les acteurs régionaux à faire face aux changements climatiques.

**Une nature en bonne santé fournit de nombreux services, qui répondent aux enjeux comme les risques naturels, l'accès à l'eau, la sécurité alimentaire, la santé...**



**Nouvelles consignes de tri** : dorénavant **tous les emballages plastique sont recyclables**, à mettre en poubelle jaune.



**Plantes invasives toxiques** : l'**ambroisie ...et la berce du Caucase** deux référents « milieu » ont été désignés pour le suivi du plan de lutte de la Préfecture.



**Cyanobactéries en rivière** : **risques d'intoxication**. Surtout en période de sécheresse et fortes chaleurs. Information affichée au coin pique-nique du pont, et en mairie.

**Catastrophe naturelle sécheresse** : Suite au constat de dégâts (fissures) sur plusieurs habitations, une nouvelle demande de reconnaissance de l'état de catastrophe naturelle est adressée en Préfecture au titre du phénomène de **retrait-gonflement des argiles** pour l'année 2022. **Les propriétaires concernés peuvent faire établir un devis pour leur assurance, mais en aucun cas commencer les travaux avant l'arrêté ministériel de reconnaissance, sous peine de ne pas être indemnisés.**



### **Transition énergétique, aides à la rénovation 2023**

L'arrêté du 29 décembre 2022 prévoit plusieurs évolutions de MaPrimeRénov'

### **Vous avez un projet de travaux de rénovation énergétique ?**

Pour vous aider à choisir les solutions techniques adaptées, étudier les devis, estimer le budget nécessaire et articuler l'ensemble des aides financières nationales et locales...

**Pensez aux conseils gratuits et neutres de l'ADIL** : centre Colbert 1 pl. Eugène Rolland bât I à Châteauroux sur rendez-vous au 02 54 27 37.37 ou par mail [contact@caue36.fr](mailto:contact@caue36.fr)

**Permanences à La Châtre - mairie. Tous les premiers mardis du mois de 9h30 à 12h00**



# Vie Communale

## Espace Coworking

Le NOUVEL ESPACE COWORKING Solange Sand a vu le jour en 2022. Situé dans l'enceinte du camping municipal de Montgivray, la salle fait face au parc de la mairie, propice au calme et la quiétude pour toute activité numérique-informatique. Elle est équipée de trois bureaux avec ordinateurs fixes, écran, clavier et souris, et la connexion Wi-Fi et le réseau fibre facilitent la navigation sur internet. Quel que soit votre besoin, avec ou sans matériel, que ce soit pour télétravailler, ou apprendre à mieux manier l'outil numérique, l'espace Solange Sand est mis à votre disposition les jours et heures d'ouverture de la mairie. Pour tout renseignement, contacter la mairie.



## Baptême de la Rose Solange Sand



Le 25 juin 2022, lors de l'inauguration de la restauration des peintures dans la tour d'entrée du château de Montgivray, la jeune Mariana a baptisé la «Rose Solange Sand», créée d'après une des peintures de Solange, belle et odorante. Et merci à nos jardiniers pour ces magnifiques massifs !

## Disney au Centre de Loisirs

Du 11 au 29 juillet 2022 le centre de loisirs a accueilli cinquante-sept enfants de 5 à 12 ans.

Sous la direction d'Isabelle Godiard et de leurs animatrices, Estelle, Emilie, Janice, Clémence Marie-Line et Amélie, les enfants ont fait le plein d'activités. Au programme des activités sportives (piscine, accrobranche à Laleuf), des parcs d'attractions (Le Pal, Sam Parc à Saint-Amand et l'Ilot'zenfants à Châteauroux), et des activités culturelles (chasse au trésor l'Abbaye de Noirlac) et manuelles.



Le dernier jour s'est achevé avec « le grand jeu » dans l'univers de Disney. Mickey accueillant les enfants le matin, a tout à coup disparu sur le territoire de Montgivray. Avec l'aide de Flash McQueen, Cruella, Minnie, Blanche-Neige, la Fée Clochette, les enfants ont pu résoudre cette énigme et retrouver la célèbre souris, ravie de revoir les enfants.



## Carnet Rose

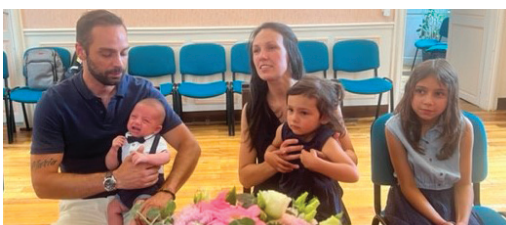

Artur est né tôt le matin du 28 mai 2022 au domicile de ses parents visiblement pressé de rencontrer ses parents et ses sœurs Maria et Matilde. Après un bref séjour à la maternité afin de vérifier sa bonne santé, toute la petite famille a pu se retrouver dans leur maison.

Nous avons pu rencontrer ce petit garçon, très « classe » avec son nœud papillon assorti à ses yeux, avec sa petite famille et lui remettre un petit présent au nom de la municipalité afin de lui souhaiter la bienvenue en tant que Montgivrain.



## Centre Communal d'Action Sociale

### Le repas des Aînés :

Après deux années d'interruption dues à la pandémie, le traditionnel repas des aînés s'est déroulé le samedi 12 novembre. 46 bénéficiaires, 6 invités, et 8 élus se sont réunis à la salle des fêtes. Le repas était préparé par M. Duplaix. Ce fut un moment agréable et bien apprécié de tous animé par notre joyeux Bernard et son accordéon.



112 colis ont été distribués le 15 décembre. 13 résidents en EHPAD ont également reçu leur coffret-cadeau, dont la doyenne, Mme Marcelle Duffend qui a fêté ses 100 ans. A l'année prochaine, afin de profiter à nouveau de ce moment de convivialité.



### Financez votre permis de conduire :



La commune de Montgivray aide les jeunes Montgivrais et Montgivraïnes à partir de 15 ans au financement de leurs permis de conduire (Permis B, et conduite accompagnée).

La demande est disponible en mairie. Le dossier dûment rempli et joint du devis de l'auto école est à ramener au secrétariat pour bénéficier de cette aide de 150€ qui sera déduite de votre facture de l'auto-école. Cette année deux personnes ont bénéficié de cette aide. Souhaitons leur une belle route...

## Les Boîtes à Livres



Nous avons la chance d'avoir, dans le bourg, 3 boîtes à livres grâce à l'esprit inventif d'Alain DEMORGE. Nous envisageons d'installer d'autres boîtes en extérieur du bourg.

La boîte à livres ne remplace pas une bibliothèque, mais c'est un endroit où chacun peut déposer ou emprunter un livre gratuitement. Ces échanges permettent à tous d'avoir accès à la lecture. Vous aimez un livre, vous avez envie de le faire découvrir aux autres, déposez-le dans une des boîtes à livres. Mais vous qui empruntez, à vous de laisser à la place, une de vos belles lectures.

Dans le respect de chacun, il serait bon de ne pas déposer de livres à connotation religieuse ou politique, ainsi que des prospectus de propagande. Laissons la place aux livres, laissons la place à l'évasion !



## Salon du Polar



La 2ème édition du salon du livre policier « Polar en Vallée Noire » a reçu 19 auteurs, le dimanche 5 juin 2022, dans la salle des fêtes de Montgivray. Le public a ainsi pu acheter les livres des auteurs avec lesquels ils ont pu échanger, mais aussi découvrir de nouveaux talents. Les visiteurs ont également pu découvrir la mise en scène organisée par l'adjutant J.C. Duris, à partir de ses collections d'objets et de vêtements de la gendarmerie. Eric Boury (photo) a présenté, lors d'une conférence, son métier de traducteur d'islandais au français et Murielle Lucie Clément nous a présenté une « brève rétrospective du polar ».



## Sport

### NOUVEL ÉQUIPEMENT SPORTIF : CITY PARK



Petits et grands ont pu tester cette nouvelle aire de jeux près du parc Marguerite Arbos. Nos écoliers pourront aussi l'utiliser lors de leurs séances de sport à l'école. Le coût de cet équipement sportif qui s'élève à 79000€ TTC (équipement, terrassement et aménagement) a bénéficié des subventions publiques suivantes : 36127€ de l'Agence Nationale du Sport (Etat, Terre de Jeux 2024), 8262€ du Fond d'Aide Rural (Conseil Départemental) et 8262€ du Fond Départemental pour les équipements sportifs (Conseil Départemental).



Ce nouvel équipement nécessite encore quelques aménagements dans les mois à venir mais à voir les sourires de certains et certaines, nul doute le city-park fait l'unanimité.

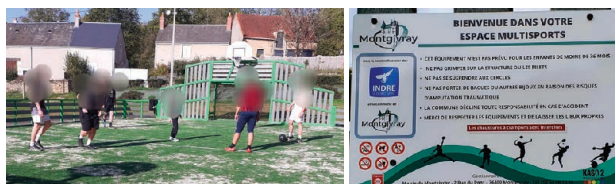

### RÉCOMPENSES

Des habitants de Montgivray ont été récompensés par le service Jeunesse et Sports de la Préfecture de l'Indre.

M. Daniel GASS s'est vu remettre la médaille de bronze Jeunesse, Sports et engagement associatif au titre de son engagement. Des lettres de félicitation récompensant les services rendus à la Jeunesse, au Sport et à l'engagement associatif ont été remises à Mme Mélanie LORY, Mme Lilou NANDILLON, Mme Clémence MERCIER et M. Jérémy DEBELLE.



Le 05 décembre, journée mondiale du Bénévolat, la remise de trophées et plateaux aux représentants des associations de Montgivray, s'est déroulée à la salle des fêtes, en présence de M. Guy CHAMBRIER, Président du Comité Départemental des Médaillés de la Jeunesse, des Sports et de l'Engagement Associatif (CDMJSEA), de Mme Axelle TUGEND, inspectrice de la Jeunesse et Sport du département, et de M. Michel BLIN, Maire de Montgivray.

Les personnes récompensées pour leur dévouement et leur engagement sont :

- Comité d'Animations Locales : Mme Solange FOULATIER, Mme Monique NIAMOR, M. Gérard BELLET
- Les Amis du Colombier : M. Jacques VIVIER
- Les Chavysiens : Mme Jacqueline DEMAY et M. Maurice LORY
- Montgi Activ' : Mme Christine LORY
- Union Nationale des Combattants : M. Roger LORY
- Union Sportive de Montgivray : M. Daniel BLIN et Mme Corinne BERNARD

### TOUR DE L'AVENIR

Le 22 août 2022, la 4<sup>ème</sup> étape du Tour de l'Avenir, qui se déroule depuis 1961 afin de révéler les futurs stars du cyclisme international, se déroulait dans l'Indre, de Ste Sève à Chaillac en traversant Montgivray. Partis à 12h, environ 150 participants étaient attendus à Chaillac vers 15h30 ! Bravo à tous !!



### TOM LEUILLET - Un montgivrain sur le podium



Tom LEUILLET est champion d'Europe 2022 de karting catégorie KZ2 (machines avec boîte de vitesses). Il courait sous les couleurs de Charles LECLERC, pilote de formule 1 qui a sa propre marque de châssis. Suite à ce titre, en 2023, Tom sera donc un des rares pilotes professionnels de karting (16 pilotes dans le monde), il accèdera à la catégorie reine KZ1 où seul les pilotes des usines sont présents. Voici quelques photos de Tom avec Charles LECLERC lors de la remise des prix de la FIA à Bologne où tous les champions internationaux auto et karting, étaient récompensés.

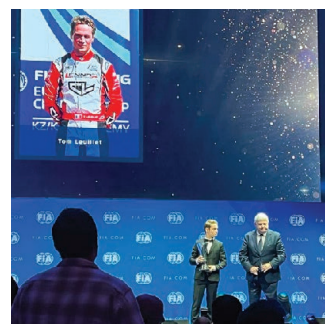



# Vie Communale

## Résultat du concours photo des adultes

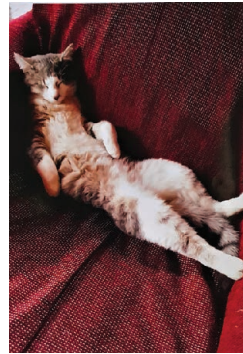

**1<sup>er</sup> Prix : l'écureuil**

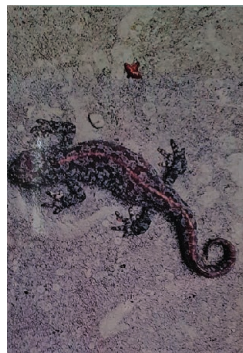
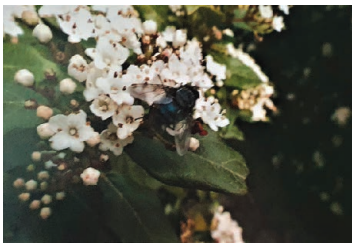
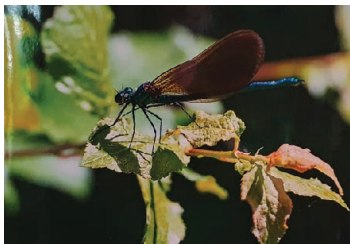
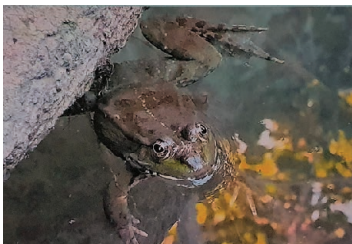

Cette année, 17 adultes ont participé au concours photo. Ce sont 106 personnes qui ont voté pour élire leur préférée. La gagnante est Marie-Christine PERRIN avec sa photo « L'écureuil » (avec 18 voix) qui a gagné un bon d'achat à la Librairie du Berry et un ballotin de chocolats de la Confiserie Saint Yves.

Merci à tous d'avoir répondu présents car la nature environnante nous donne l'occasion de faire de belles photos.

A l'année prochaine pour un nouveau thème !

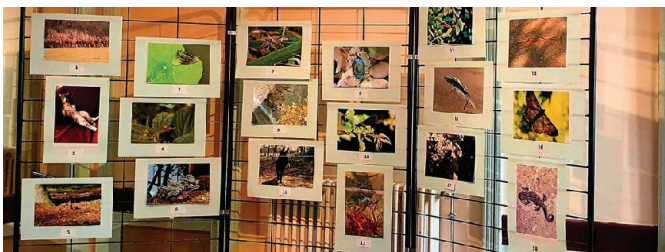

**LE THÈME DU CONCOURS PHOTOGRAPHIQUE 2023 :**  
« Les 4 saisons », choisi par les enfants de la classe de CM1 de Montgivray. Date limite du dépôt des photos en mairie : **2 juin 2023**



# Vie Communale

## Résultat du concours photographique des enfants

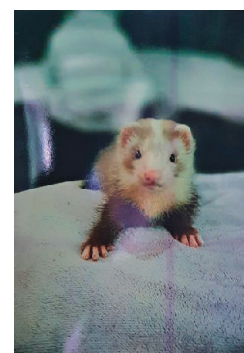
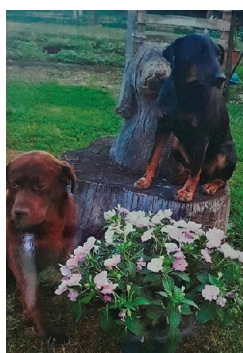
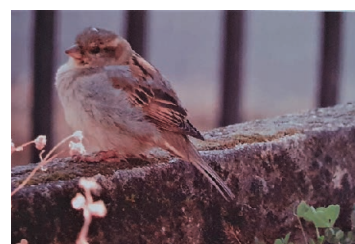
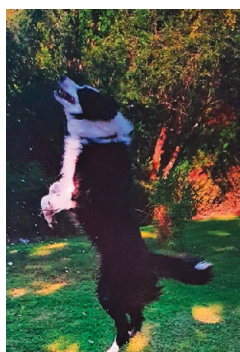
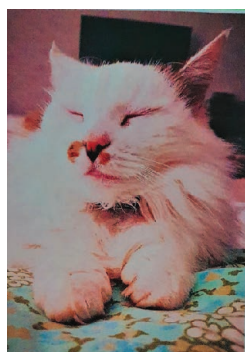
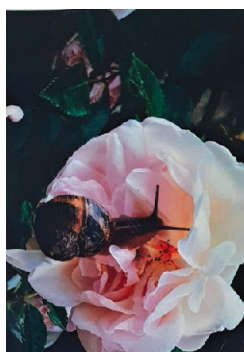
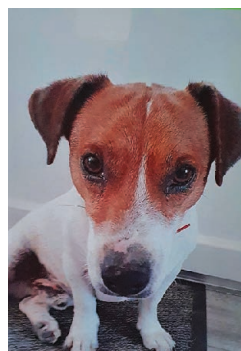
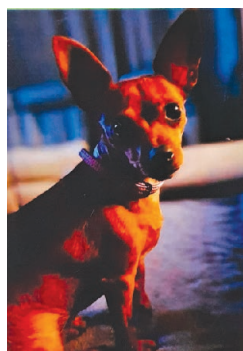
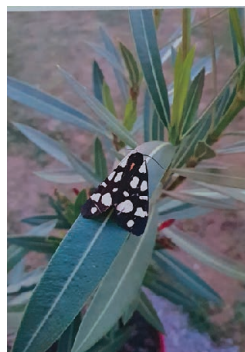

Cette année, 16 enfants ont participé à ce concours dont 15 enfants du RPI Montbrilacs et une élève de l'école Delacroix de La Châtre.

La gagnante est Kenza avec « Le furet » (21 voix). La gagnante du RPI Montbrilacs est Maeva avec « L'oiseau » (13 voix) Tous les participants ont eu un cadeau et les deux gagnantes ont eu, en plus, une bande dessinée. L'après-midi s'est terminé par un goûter bien apprécié.

Bravo à Valentine, Naël, Océane, Aloïs, Loane, Manon, Océane, Maëlle, Lisa, Lola, Nolan, Maeva, Valentin, Maxime, Loussine et Kenza !





Vie

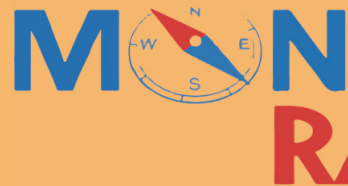

# FORMAT NUMÉRIQUE

## Application **irkwi** (Compatible Android et IOS)

Téléchargez l'application sur votre mobile et il ne vous reste plus qu'à appuyer sur « play » pour vous laisser guider par le GPS.

Vous propose de découvrir ou  
Avec 5 circuits 1  
Venez prendre le départ de

**Étape 1** **Étape 2** **Étape 3**

**Étape 4** **Étape 5**

**Étape 6**



- Circuit n°1
- Circuit n°2
- Circuit n°3
- Circuit n°4
- Circuit n°5



# Communale

## TGI<sup>o</sup> ANDO

de redécouvrir notre commune

100 % Montgivray !

avant la Salle des Associations

Ces circuits ont été testés par des personnes extérieures à la commune et elles ne se sont pas perdues

### FORMAT PAPIER

(Flyers disponibles en Mairie)

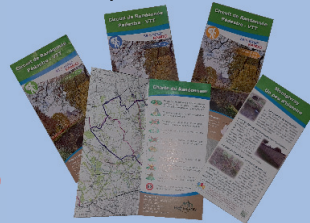

Nous avons choisi un format A4 en 3 volets, facile à transporter.

Pour préserver le paysage déjà surchargé par divers panneaux et tracés, nous avons décidé de vous guider grâce à une carte précise et un itinéraire à suivre étape par étape.



- 1 : 4,7 km
- 2 : 8 km
- 3 : 13 km
- 4 : 16,3 km
- 5 : 20,4 km





## Manifestations 2022

**12 Avril**

Equipe Féminine de Foot



**Mai**

Exposition Bernadette HARDY



**8 Mai**

Décoration M. BEIGNEUX



**14 Juillet**

Fête Nationale



**4 Septembre**

Vendanges Chez Roger LORY



**17-18 Septembre**

Journées du Patrimoine



**1<sup>er</sup> Novembre**

Commémorations

**11 Novembre**



**15 Novembre**

Exposition sur l'île de Majorque





# Vie Scolaire

## Du nouveau à la maternelle de Montgivray...



Depuis la rentrée de septembre, une nouvelle maîtresse est en charge de la classe de PS-MS-GS de Montgivray. Il s'agit de Mme VINCENT Marie. Elle est bien épaulée par Mme BARRET Corinne, l'ATSEM de la classe. Avec ses 16 élèves (et la mascotte de la classe Nino, Dino), l'enseignante a réalisé plusieurs actions. Le 23 septembre 2022, avec la maternelle de Lacs, ils se sont promenés



aux alentours de l'école afin de ramasser les déchets dans le cadre du projet « Nettoyons la nature ». Les enfants étaient très investis pour retirer tous les déchets trouvés. Cela a été l'occasion pour eux de se sensibiliser à l'environnement et au tri. Lors de la pause déjeuner, toutes les classes du RPI se sont réunies lors d'un pique-nique.



Ensuite, le 14 octobre 2022, à l'occasion de la semaine du goût, les élèves ont pu goûter (les yeux bandés !) quelques fruits d'automne. Au programme : pommes, poires, raisin, figes, noix et noisettes !

Enfin le dernier jour avant les vacances d'automne, l'enseignante avait organisé une journée « Halloween ». Tout le monde était paré de son plus beau déguisement !



Avec ses 16 élèves (et la mascotte de la classe Nino, Dino), l'enseignante travaille sur le thème suivant : voyage à travers le temps.

Ainsi, de septembre à octobre les élèves ont pu commencer leur périple chez leurs amis les dinosaures....



Depuis la rentrée de novembre, les élèves ont changé d'ère et travaillent pas à pas sur la Préhistoire et ses hommes de Cro-Magnon !

Par la suite, viendra le temps des rois et reines, des pirates et même des extra-terrestres.

## Les maternelles à la Ferme du Pont

Le 3 Avril





# Vie Scolaire

## Rentrée scolaire



## Passage du Père Noël

Dans la matinée du vendredi 16 décembre, premier passage du Père Noël à l'école primaire de Montgivray . Après la distribution d'un livre et d'un bel œuf Kinder à chaque enfant, le Père Noël a dû tirer un penalty magnifiquement réussi !!! Il a continué sa route jusqu'à l'école maternelle où son manteau rouge n'est pas longtemps resté inaperçu des petits !





# Vie Associative

## APEM



L'APE Montbrilacs a organisé différentes manifestations au cours de l'année : une vente de produits du terroir à l'occasion des fêtes de fin d'année, puis, pour Pâques, une vente de chocolats ainsi qu'une chasse aux œufs gratuite pour tous les enfants du RPI qui s'est déroulée au stade de Briantes.

En juin a eu lieu la traditionnelle kermesse au stade Maurice Bijotat de Montgivray avec un spectacle où le clown Lilou a lancé les festivités. Au programme : chants des enfants, atelier maquillage, structures gonflables, jeux de kermesse, vente de gâteaux et buvette. Avec l'aide de chaque municipalité cette manifestation fût une belle journée avec des enfants et des parents ravis !

L'APE Montbrilacs a également offert aux CM2 une calculatrice Casio pour leur future rentrée au collège.

Les élèves de CM2 ont tenu à remercier Mme

Valentin pour cette belle année scolaire et pour leur super voyage de 3 jours à l'île d'Oléron.



## CAL

Le concert du groupe ABSOLU : "Paris et Montmartre en chansons" suivi "des années disco" a su vous faire voyager dans le temps et swinguer sur les tubes 70-80.

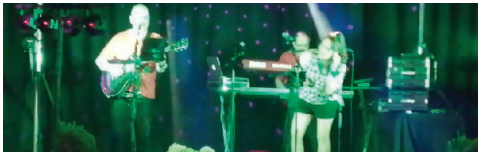

Le concert «The Swing Lovers» de MELLIS» : Mélanie Robin, native de Montgivray nous a interprété son album «Doux Paris». Ce répertoire se façonna en un swing teinté de couleurs tziganes et glamour des années 50.



Salon des Arts Créatifs : 18 exposants présentaient leurs créations ainsi que leurs passions.



Merci à tout le public venu en nombre pour toutes ces manifestations. Rendez-vous en 2023 pour de nouveaux concerts et Animations.

Le CAL vous présente ses meilleurs vœux pour cette nouvelle année 2023.

## LES ECURIES DE POUZELAS : Association Go Pouzelas



L'association Go Pouzelas, domiciliée au domaine de Pouzelas attire de plus en plus de nouveaux cavaliers et de les diriger vers les pratiques les plus diversifiées possibles.

De nombreux passionnés de chevaux de tout âge s'y retrouvent, prêts aussi à donner un coup de main dès que le besoin s'en fait sentir.

L'association Go Pouzelas dont Marion Baillargeat qui pratique le cheval depuis l'âge de cinq ans, propriétaire d'un cheval chez Maxime Garnier, a été élue à la présidence. Les objectifs de l'association, c'est avant tout de dynamiser le club pour pouvoir organiser des stages, des concours, des manifestations, organiser une soirée sur la structure avec des musiciens.



Les écuries de Pouzelas continuent de se développer en infrastructures, une carrière de 55mx50m, un manège couvert de 40mx20m, et une écurie qui comprend 23 box et une nouvelle écurie va voir le jour en cette année 2023 avec 10 box supplémentaire, 3 stabulations de poulinaie et d'un nouveau club house.

L'association compte environ 90 membres en 2022.

L'association permet de faire découvrir aux plus jeunes l'équitation, mais beaucoup d'autres disciplines autour de l'animal. Porte ouverte le dimanche 3 sept 2023.



# Vie Associative

## LES AMIS DU COLOMBIER - 35<sup>ÈME</sup> FÊTE DU COLOMBIER

Enfin après ces 2 années de confinement et de restrictions, nous avons pu relancer la fête des moissons.

La journée a bien débuté avec un beau soleil qui a attiré de nombreux brocanteurs. Les visiteurs ont déambulé tranquillement dans les allées pour trouver l'objet convoité.

A 10h le concours de labour a débuté avec tous les laboureurs habituels et quelques nouveaux.

(15 tracteurs, 3 motoculteurs, 2 attelages de chevaux). Malgré les années qui passent le vainqueur est toujours Mr DAGAUD de La Celle Condé.

Après le vin d'honneur, le déjeuner a permis de remplir les barnums.

Les batteuses animées par des tracteurs des années 50 ont fonctionné tout l'après-midi. Cela nous rappelle le travail qu'effectuaient nos parents et grands-parents pour extraire le blé.

Après plusieurs opérations les visiteurs ont pu voir comment à partir du blé obtenir de la farine exploitable par notre boulanger JOEL.

La bonne odeur du pain cuit a attiré de nombreux clients qui n'ont pas pu être tous satisfaits.

Les gens attirés par la musique et la danse se sont défoulés de 15h à 18h avec les anciennes vedettes du musette dirigées par notre ami JACQUES RIVIERE.

Le chanteur régional STEPHANE NORIAS a poursuivi la soirée en présentant ses nouvelles chansons et en interprétant des chansons des années 70 à nos jours.

Après le dîner, avec une salle bien remplie, le chanteur HERVE MICHEL qui chante MICHEL SARDOU nous a fait passer 2 heures de bonheur.

Malgré 2 ans d'arrêt les bénévoles se sont mobilisés pour réussir la Fête des Moissons.

La fête en 2023 aura lieu le 20 août avec un programme plus fourni.



## LES CHAVYSSIENS - BROCANTE



La brocante des Chavyssiens a eu lieu dimanche 11 juillet.

90 exposants étaient au rendez-vous. Malgré la canicule les chineurs sont toujours présents. L'exposition et le circuit découverte de voitures anciennes a aussi attiré les passionnés.



L'association les Chavyssiens

représentée par son Président Patrick Alaphilippe remercie les bénévoles pour leur implication et leur dévouement et vous invite à revenir le dimanche 9 juillet 2023.

A l'année prochaine.

## UNC - MÉCHOUI ANCIENS COMBATTANTS 24 JUIN





# Vie Associative

## MONTGI ACTIV' - UNE RANDONNÉE 100 % MONTGIVRAY



L'association Montgi'activ a organisé une première randonnée 100% Montgivray le 02 octobre 2022. 5 parcours de 4,70 kms à 20,40 kms. Bénéficiant du concours de l'UFOLEP et de la commune de Montgivray, nous remercions aussi les nombreux bénévoles des associations de la commune de Montgivray, de la Châtre et de Lourouer Saint Laurent. La participation était très satisfaisante ; 236 randonneurs dont 81 membres de l'UFOLEP.

Nous vous donnons rendez-vous début octobre pour notre prochaine randonnée 100% Montgivray.



## USM

Le club de l'US MONTGIVRAY a repris le chemin des terrains depuis le mois d'août pour les seniors et les U17 et depuis septembre pour les plus jeunes (U7 à U15). Le club compte cette saison 250 licenciés. Comme tous les ans, il a été organisé un mois d'octobre spécial OCTOBRE ROSE, qui permet de lutter contre le cancer du sein des femmes mais aussi des hommes (cancer très rare pour les hommes MAIS qui existe).

De nombreuses animations, dont le coup d'envoi du match de COUPE DU CENTRE opposant nos bleus et blancs à la BERRICHONNE DE CHATEAUROUX, donné par Madame Virginie FONTAINE, Vice Présidente du Conseil Départemental et très impliquée dans l'association Octobre Rose, et par Marc TOUCHET Président du district de l'Indre.

Les fonds récoltés tout ce mois d'octobre ont été remis le 11 décembre à Madame FONTAINE, que le club remercie vivement pour sa disponibilité, les échanges fructueux et les conseils qu'elles donne pour notre association par son poste au Conseil Départemental.

Le 5 décembre avait lieu la journée mondiale des bénévoles, une occasion de mettre en avant Corinne BERNARD, Christine LORY et Danyel BLIN. Des personnes essentielles au bon fonctionnement de notre association.

De nombreux projets vont égayer cette saison 2022/2023 pour les enfants du club. Ils ont depuis le 14 décembre, et la venue du père Noël, reçus un album panini aux couleurs du club. Ils peuvent donc acheter, échanger et collectionner les vignettes à l'effigie de chaque joueurs, éducateurs, dirigeants.

Du 24 au 28 avril 2023, le club recevra des éducateurs du club du RÉAL MADRID pour une semaine de stage comme les professionnels, il reste encore quelques places disponibles, n'hésitez pas à vous rapprocher de Sonia au 06 12 77 17 16 qui pourra vous donner toutes les informations si vous souhaitez vous inscrire.



Vous pourrez retrouver l'ensemble des manifestations 2023 ci-dessous :

- Loto salle des fêtes de la Châtre le 11 mars 2023
- Stage RÉAL MADRID au stade Maurice BIJOTAT du 24 au 28 avril 2023
- Tournoi Claude NOC au stade Maurice BIJOTAT le 20 mai 2023
- Soirée de l'école de foot au stade Maurice BIJOTAT le 27 mai 2023
- Assemblée Générale et méchoui le 17 juin 2023 au stade Maurice BIJOTAT
- Soirée moules/frites à la salle des fêtes de MONTGIVRAY le 14 octobre 2023



# Informations

## • RECETTE

Lors de ses séjours à Nohant, le fidèle ami de la famille Sand, Edmond Plauchut, aimait chasser autour du domaine. Un de ses tableaux de chasses est illustré par Aurore, petite fille de George Sand : lapins, perdrix, lièvres ... A la cuisinière de se mettre au fourneau !

(Photo du livre « L'ami de George Sand en Berry - Edmond Plauchut, le tartarin de Nohant » - Christiane Sand - Michelle Tricot - Coll. Privée -)

### Le civet de lièvre

« A la table de George Sand - Christiane Sand », recopiée par Aurore, des carnets de cuisine de sa grand'mère.

Mettre dans la casserole un peu de saindoux, y mettre 2 oignons, couper des petits morceaux de lard de poitrine qu'on met en même temps que les morceaux de lièvre.

Faire bien revenir, semer de farine ; bien remuer le tout, laisser jaunir et toujours tourner. Ajouter un demi-litre de vin rouge pour un demi lièvre, sel, poivre, persil, thym et laurier. Après une demi-heure de cuisson par ébullition, ajouter 2 cuillérées à bouche de cognac. Laisser mijoter 2 heures. ( Si le lard jaunit trop, l'enlever et le remettre pour finir.

« A servir avec des pommes vapeur - Délicieux -»



ETAT  
des  
Chasses  
de Monsieur Plauchut de Saint-Gaudens.

Dates	Nombre de pièces	Désignation des pièces	Localités.
Juillet 29	1	Lapin : gras et finis.	Jardin de Nohant.
Aout 3	1	Lapin fort beau	Jardin de Nohant.
" 26	1	Perdrix grise et grosse	Carrière de Saint-Gaudens.
" 27	2	Perdrix grises et jaunes	Chottes
" 28	1	Perdrix grise et bonne	Carrière de Saint-Gaudens.
" 31	1	Perdrix grise	Champ Morat
Septembre 1	2	Perdrix grises	route de la rivière
" "	1	Canette bleue	" " "
" 6	1	Lapin moyen	Jardin de Nohant
" 8	1	Canette grise	Chottes
" 10	1	perdrix belle et grise	Grand allée.
Oct. 31	1	Lapin	Nohant
" 8	1	Chevreuil, femelle d'1 an	au sud de la route de Nohant
" 18	1	lièvre	route de la rivière
" "	1	lièvre	Nohant
" 3	1	lièvre	"
" 16	1	lièvre	Nohant

## • RECRUTEMENT SAPEUR POMPIERS



Les Sapeurs-pompiers de La Châtre recrutent !  
Si vous êtes intéressé(e), contactez

le Chef de Centre Lieutenant **Christophe FLÈCHE** au **06 21 82 41 45**.

## • EXCURSION À POUILLY LES NONAINS

La municipalité de Pouilly Les Nonains a sollicité la mairie de Montgivray pour une rencontre amicale, chez eux, afin de renforcer les relations entre les deux communes et retrouver ces moments chaleureux un peu perdus durant cette période de pandémie. Ce déplacement sera également l'occasion d'inaugurer leur nouvelle salle des fêtes.

**LES PERSONNES INTÉRESSÉES PAR CETTE EXCURSION ONT LA POSSIBILITÉ DE S'INSCRIRE EN MAIRIE.**

Date de la rencontre : le samedi 24 juin.



# Informations

## • TRANSPORT SOLIDAIRE

### TRANSPORT SOLIDAIRE

Une aide aux déplacements POUR et PAR les habitants du Pays de La Châtre en Berry



Avec



06 78 27 23 10

[transport-solidaire36@famillesrurales.org](mailto:transport-solidaire36@famillesrurales.org)

Les demandes doivent être effectuées :  
2 jours avant le déplacement et du lundi au vendredi de 9h à 12h

### POUR ALLER OÙ ?

- Au marché, faire ses courses, au cimetière...
- À un RDV médical ou paramédical\*
- À la banque pour faire des démarches administratives
- Visite à des amis, à la famille, à des personnes malades...
- À un RDV professionnel, formation, entretien...
- À une correspondance de train, de car, ou un co-voiturage...

\* Hors prise en charge sécu

### COMMENT ÇA MARCHE ?

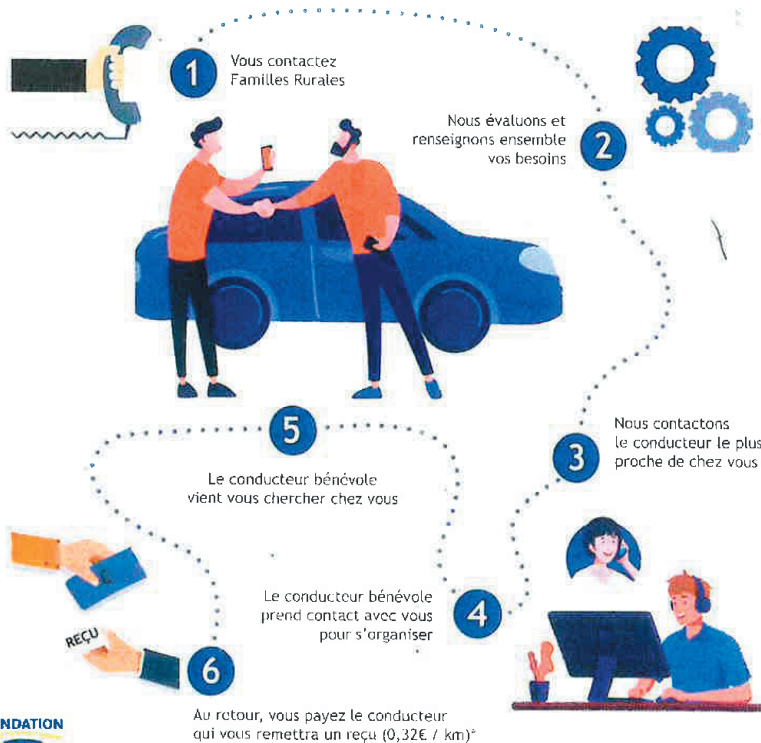

### POUR QUI ? PAR QUI ?

**POUR** les habitants sans permis de conduire, sans moyen de locomotion, ou ne pouvant pas utiliser les moyens de transport existants et ne pouvant pas assumer financièrement les frais de transport en raison de leurs faibles revenus.

**PAR** des habitants volontaires, adhérents à Familles Rurales ou à la Croix Rouge.



\* Tarif réglementé par le décret n°2019-850 du 20 août 2019



# Calendrier des manifestations 2023

<b>FÉVRIER</b>	05 février	Saint-Vincent Saint-Blaise	Cérémonie et Repas	Salle des associations Salle des fêtes
<b>MARS</b>	05 mars 12 mars	ACLM CAL	Bal country Récital Jean Ferra Serge Reggianni avec le groupe Little Circus Repas à thème	Salle des fêtes Eglise
	19 mars	Horizon		A définir
<b>AVRIL</b>	Date à définir 30 avril	APEMontbrilacs Commune	Chasse aux œufs Cérémonie des Déportés	
<b>MAI</b>	08 mai 28 mai	Commune Commune	Cérémonie commémorative 3ème Salon du Polar	Salle des fêtes
<b>JUIN</b>	Date à définir 22 juin 24 juin	Lions Club UNC Commune	Auto Rétro Sport Méchoui Excursion à Pouilly-les-Nonnains Kermesse Méchoui	Circuit Maurice Tissandier Halle des Rouettes
	Date à définir Date à définir	APEMontbrilacs USM		Pouilly-les-Nonnains A définir Stade Maurice Bijotat
<b>JUILLET</b>	08 juillet 13 juillet 30 juillet	Horizon Commune Commune	Méchoui Feu d'Artifice Cérémonie commémorative des résistants	A définir Parking salle des fêtes
<b>AOÛT</b>	20 août	Les Amis du Colombier	Fêtes des Moissons	Le Colombier
<b>SEPTEMBRE</b>	03 septembre 3 <sup>ème</sup> week-end	Horizon Commune	Brocante Journées du Patrimoine	Parking salle des fêtes
<b>OCTOBRE</b>	1 <sup>er</sup> octobre 14 octobre 22 octobre	Montgi Activ' USM CAL	Randonnée UFOLEP Dîner dansant Concert « La Java des Gaspards » Belote	Salle des fêtes Salle des fêtes A définir
	Date à définir	Horizon		
<b>NOVEMBRE</b>	01 <sup>er</sup> novembre 05-06 novembre 11 novembre Date à définir Date à définir Date à définir	Commune CAL Commune Les Amis du Colombier Horizon Horizon	Cérémonie commémorative Salon des Arts Cérémonie commémorative Choucroute Beaujolais Téléthon	Salle des fêtes

## Marché de producteurs

### Cour du Château

Venez trouver vos produits locaux à Montgivray tous les 3<sup>ème</sup> dimanche du mois.



15 janvier 2023  
19 février 2023  
19 mars 2023

16 avril 2023  
21 mai 2023  
18 juin 2023

16 juillet 2023  
20 août 2023  
17 septembre 2023

15 octobre 2023  
19 novembre 2023  
17 décembre 2023